Pasión, Muerte y Resurrección de Jesús

Catequesis de padres, Marzo 2024

Parroquia San Miguel de Miramar

Catequesis de Padres 2023/2024

MES	TEMA
17/18/19 OCTUBRE	**Dios actúa para nosotros. ¿Cómo celebramos los misterios de Cristo?**
14/15/16 NOVIEMBRE	**SACRAMENTOS DE INICIACIÓN: el Bautismo y la Confirmación.**
12/13/14 DICIEMBRE	**SACRAMENTOS DE INICIACIÓN: La Eucaristía: las partes de la Misa.**
16/17/18 ENERO	**SACRAMENTOS DE CURACIÓN: Penitencia, Reconciliación y Unción de enfermos.**
13/14/15 FEBRERO	**SACRAMENTOS DE MISIÓN: Orden Sacerdotal y Matrimonio.** **El concepto de "vocación".**
12/13/14 MARZO	**Pasión y Resurrección de Jesús.**
09/10/11 ABRIL	**Otras celebraciones litúrgicas:** sacramentales, la piedad popular, las peregrinaciones, el via crucis, el entierro cristiano.
14/15/16 MAYO	**María, Madre de Jesús.**
JUNIO	**Reunión balance**

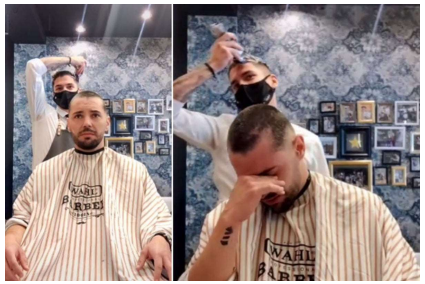

¿Qué es un sacrificio?
¿Qué sacrificios hacemos?

¿Qué es un sacrificio?

- VOLUNTARIO
- RENUNCIANDO a algo importante para nosotros
- por un OBJETIVO ALTRUISTA
- SIN ESPERAR NADA a cambio *(ni siquiera las gracias)*

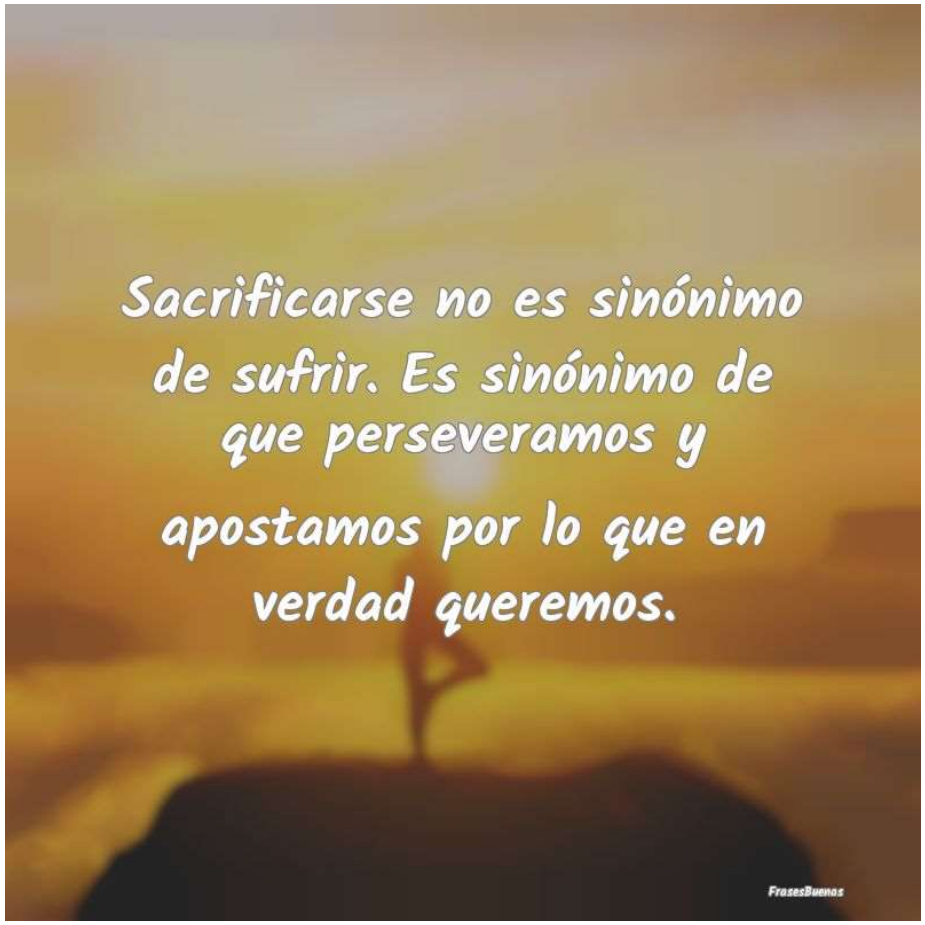

PERDER PARA GANAR

Jesús: Hijo de Dios hecho hombre

Dios encarnado gracias al Sí de María

Criado como un niño junto a María y José.

Bautizado

Tentado (Bienes, Poder, Gloria)

Vida Pública de predicación y milagros…

Y también perseguido

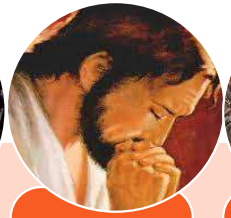

Orante al Padre *(Hágase tu voluntad y no la mía)*

Lava los pies e instituye la Eucaristía

Los amó hasta el extremo

Entrega su vida hasta la muerte, por nuestro pecado, en una muerte de Cruz.

RE SU CI TA DO

V I V O

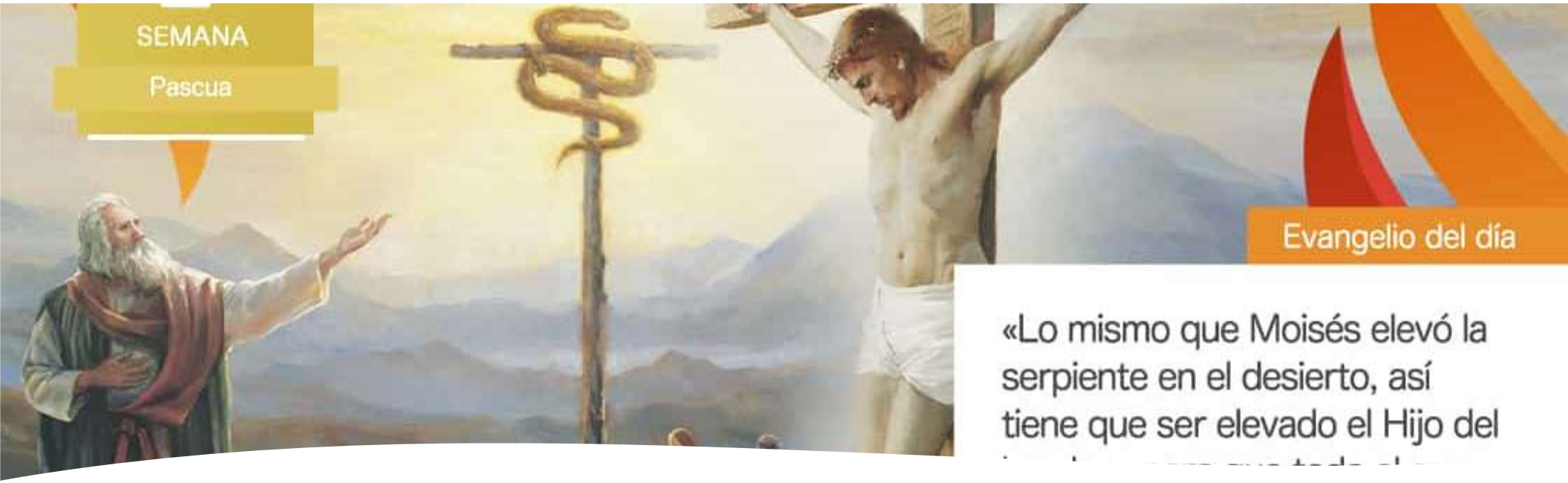

El sacrificio de Jesús ¿Jesús "tenía que morir"?

- Dijo Jesús a Nicodemo: «Lo mismo que Moisés elevó la serpiente en el desierto, así tiene que ser elevado el Hijo del hombre, para que todo el que cree en él tenga vida eterna». Jn 3, 14-15
- No se llegó a la muerte violenta de Jesús por desgraciadas circunstancias externas. Jesús fue «entregado conforme al plan que Dios tenía establecido y previsto».
- Para que nosotros, hijos del pecado y de la muerte, tengamos vida, el Padre del Cielo «a quien no conocía el pecado, lo hizo pecado en favor nuestro»" (YouCat, 98)

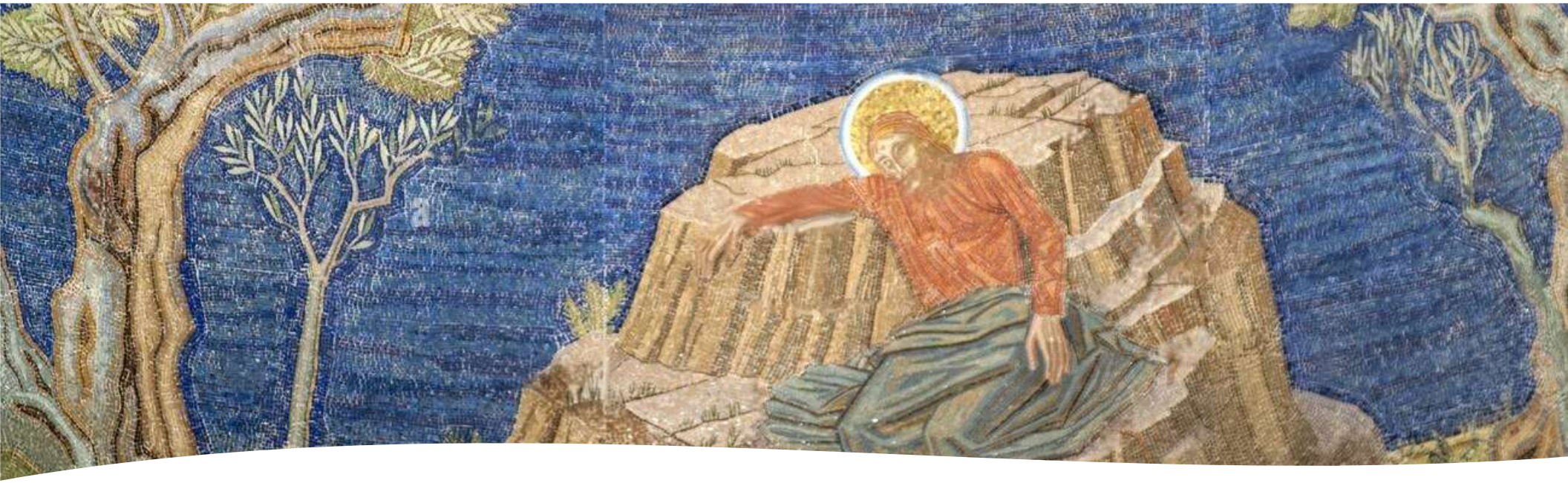

Jesús en el Huerto de los Olivos

- El jueves por la noche, después de la Última Cena, Jesús fue a orar a un lugar tranquilo llamado el Huerto de los Olivos.
- Estaba muy triste porque sabía que lo maltratarían y le darían muerte.
- De rodillas, oraba así: «¡Abba! (Padre), Tú lo puedes todo, aparta de mí este sufrimiento. Pero no sea lo que yo quiero, sino lo que Tú quieres» (Mc 14, 36).

Cuando algo nos hace sufrir y no sabemos o no podemos evitarlo, ¿qué podemos aprender de Jesús?

Jesús es apresado y torturado

Los soldados romanos golpearon a Jesús con látigos, le pusieron una corona de espinas, le pegaron bofetadas y le escupieron en la cara. Luego, Poncio Pilato, gobernador romano, mostró a Jesús al pueblo para que se compadeciera, pero ellos gritaban: ¡Crucifícalo! Y se lo entregó para que lo crucificaran.

- Salvo Juan, todos los discípulos huyeron mientras torturaban a Jesús. ***¿Abandonamos nosotros a Jesús, a su plan de amor, a su forma de estar en el mundo cuando las cosas se complican?***
- Jesús confesó valientemente su identidad y su relación con el Padre, aunque sabía que no iba a ser aceptada por sus enemigos. ***¿Tenemos nosotros la misma valentía al mostrarnos como seguidores de Jesús?***

Jesús es Crucificado

- El viernes por la mañana lo llevaron a un monte llamado Calvario. Clavaron a Jesús en la cruz entre dos ladrones. Todos se burlaban. Él decía: «Padre, perdónalos porque no saben lo que hacen» (Lc 23, 34).
- Al pie de la cruz estaban María, su Madre, y Juan, el discípulo amado. Llegado el mediodía, el cielo se oscureció. Jesús dio un fuerte grito y exclamó: «Padre, a tus manos encomiendo mi espíritu» (Lc 23, 46).
- E inclinando la cabeza, Jesús murió. Al ver esto un centurión romano dijo: «Verdaderamente Este era Hijo de Dios» (Mt 27, 54).

- *Jesús perdona hasta el final, incluso a los que le hacen más daño…* ***¿somos nosotros capaces de perdonar como Jesús?***
- *Jesús se entrega en la Cruz por todos los hombres, no solo por sus seguidores.* ***¿Nos entregamos al servicio de las personas con independencia de sus actitudes?***
- *María permaneció junto al Señor, siempre en silencio y aceptando.* ***¿Cómo es nuestra actitud ante las situaciones que no comprendemos?***

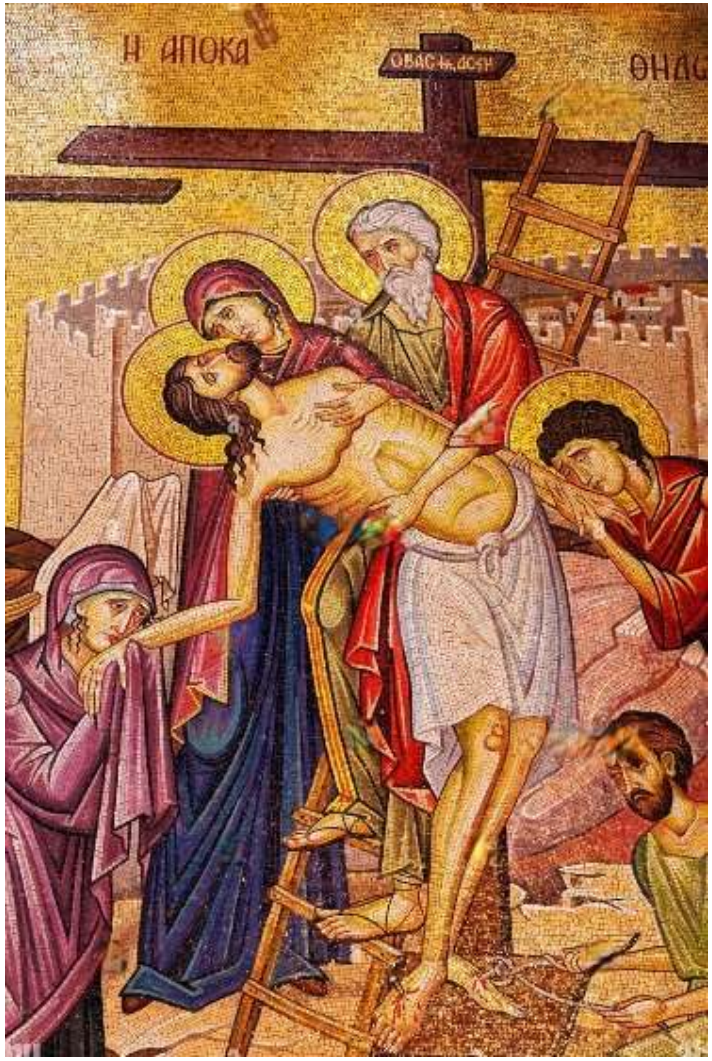

La Cruz ¿el mayor “fracaso”…
… o el mayor signo de AMOR?

- La cruz era el **instrumento de ejecución más vergonzoso y más cruel** de la antigüedad.
  - Los ciudadanos romanos no podían ser crucificados por grandes que hubieran sido sus culpas.
- Dios no nos podía **mostrar su amor** de un modo más penetrante que dejándose clavar en la Cruz en la persona del Hijo.
- De este modo Dios penetra en lo más profundo del dolor humano. Desde entonces ya nadie puede decir: «Dios no sabe lo que yo sufro»”. YouCat, n. 101
- Los judíos no concebían la figura de un Mesías derrotado y muerto.
  - Para ellos, debería ser el libertador de la opresión del yugo extranjero

La Pasión no consiste en recrearse en el sufrimiento

- Antonio Machado escribió: "*No quiero cantar ni puedo a ese Jesús del madero, sino al que anduvo en la mar*".
- **Aceptar el misterio del dolor siempre nos cuesta**.
  - La historia de la humanidad es sangrienta y cruel.
  - Cuando alguien muere en un campo de concentración, en un acto terrorista, en un accidente trágico, siempre cabe la pregunta: "¿Dónde está Dios?".
- La respuesta cristiana es: "Aquí, **Dios está aquí, sufriendo con nosotros** y con todos los que sufren, ahora y hasta el fin del mundo".
- Todos **esos sufrimientos encuentran su sentido en el amor**, ¡qué asombroso misterio!

La Resurrección de Jesús (Mt 28,1-8)

Pasado el sábado, al alborear el primer día de la semana, María Magdalena y la otra María fueron a ver el sepulcro. De pronto hubo un gran temblor.

El ángel del Señor bajó del cielo, se acercó, rodó la piedra del sepulcro y se sentó en ella. El Ángel se dirigió a las mujeres y les dijo:

*Vosotras no temáis, pues sé que buscáis a Jesús, el Crucificado; no está aquí, ha resucitado, **como lo había dicho**. Venid, **ved el lugar donde estaba**. Y ahora **id enseguida a decir** a sus discípulos: Ha resucitado **de entre los muertos**.*

*Ellas salieron a toda prisa del sepulcro y, **con temor pero con mucha alegría**, corrieron a llevar la noticia a los discípulos.*

La Resurrección es una revelación divina

Jesús fue anunciando, gradualmente, su resurrección *("como lo había dicho"*). Por ejemplo.

- **Después de la transfiguración**, al bajar del monte, "*les ordenó que no contaran a nadie lo que habían visto hasta que el Hijo del hombre hubiera resucitado de entre los muertos"* (Mc 9, 9);
- **Tras la curación del epiléptico endemoniado**, en el camino de Galilea, Jesús les dijo:" *a los tres días, resucitará."* (Mc 9, 31-32);
- Cuando ya se encuentran **de camino a Jerusalén**, le dice: *"pero a los tres días resucitará"* (Mc 10, 33-34).

No hay resurrección real…
…sin muerte real

Cristo por nosotros se sometió incluso a la muerte,
y una muerte de cruz. Por eso Dios lo levantó sobre todo,
y le concedió en Nombre sobre todo Nombre. (Filip 2,8).

Reacciones ante la Resurrección

Las mujeres

Con temor pero con mucha alegría, aunque los apóstoles: *"pensaron que se trataba de un delirio, y no las creyeron".*

Los discípulos

"Aterrados y llenos de miedo, creían ver un fantasma", incluso cuando Jesús *en persona se apareció en medio de ellos y les dijo: ¡Paz a vosotros!'*.

Jesús mismo debió convencerles de que 'era El': *'Palpadme y ved, que un espíritu no tiene carne y huesos como veis que yo tengo'*. Y como ellos *'no acababan de creerlo y estaban asombrados'* Jesús *'comió delante de ellos'*.

Tomás

Tomás no se encontraba con los demás Apóstoles y manifestó maravilla e incredulidad.

Ocho días después, Jesús vino de nuevo al Cenáculo, para satisfacer la petición de Tomás 'el incrédulo'. Jesús le dijo: *'Porque me has visto has creído. Dichosos los que no han visto y han creído'*

Pedro

Junto al lago Tiberíades (Jn 21, 1-14): *"no lo reconocieron".* Además, perdona a Pedro y lo designa pastor de la Iglesia.

¿Y Jesús? Se presentó resucitado con gran sencillez, sin ninguna característica triunfalista. No se enfrenta a sus adversarios como vencedor. Ni hace ningún reproche a sus apóstoles.

Camino de Emaús

Caminan 'tristes y abatidos'. Recuerdan lo sucedido al Maestro el día de la crucifixión

Se derrumba la esperanza puesta en Él como Mesías liberador *('Esperábamos que sería El que iba a librar a Israel'*).

Reconocen al Desconocido, con el que han hablado, y **les ha acompañado. Es** Cristo , resucitado.

La resurrección de Jesús hace de ellos hombres nuevos. No sólo habían readquirido la fe en Cristo, sino que estaban preparados para dar testimonio de la verdad sobre su resurrección.

1º Cor 15,6*: "Después se apareció a más de quinientos hermanos a la vez, de los que la mayor parte viven todavía, si bien algunos han muerto".*

¿Y nosotros? ¿Qué “esperamos”?

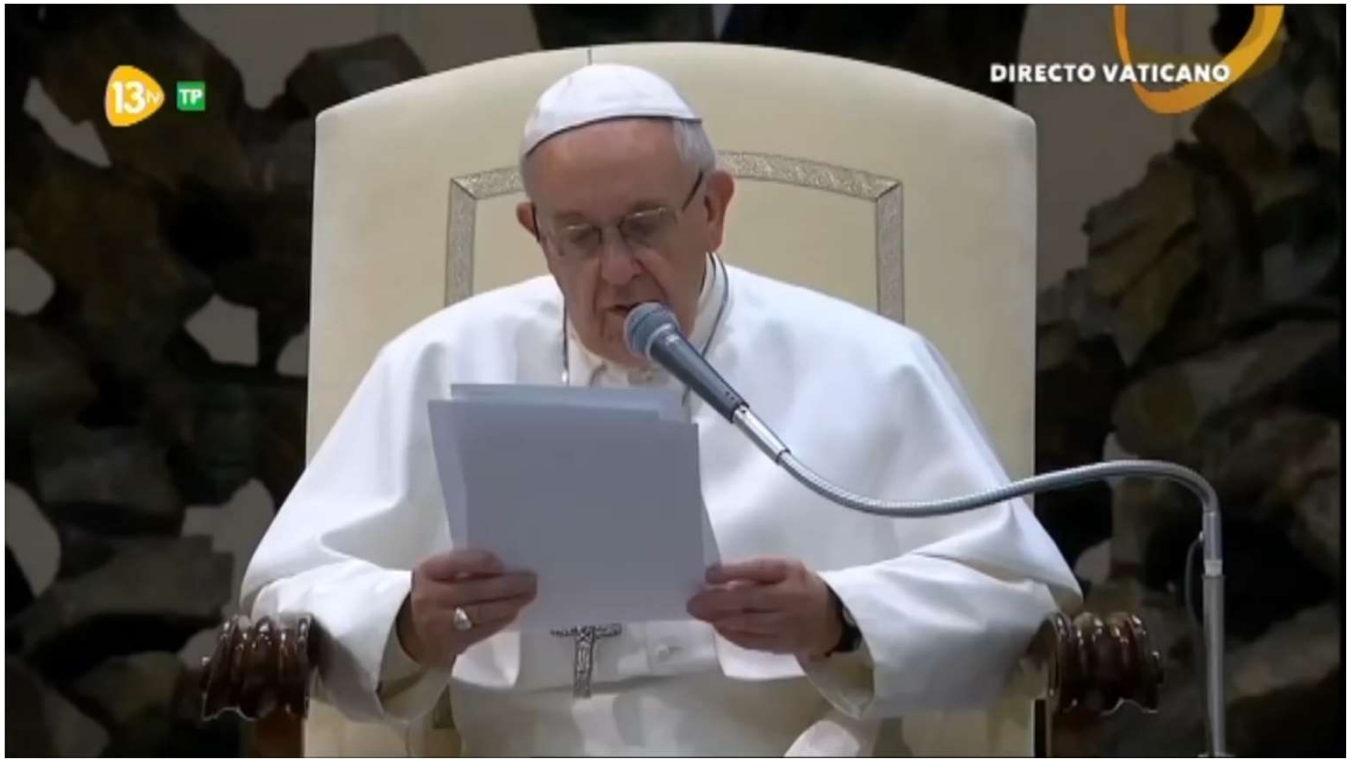

La Resurrección de Jesús: conclusiones

La Resurrección de Nuestro Señor:

a) **Aviva nuestra fe.** Cristo no es una figura que pasó, no es un recuerdo que se pierde en la historia. Cada vez que vivimos el mandamiento nuevo, vive con nosotros.

b) **Es esperanza.** No desesperemos: Lázaro estaba muerto y corrompido, y resucitó.

c) **Da sentido a los dolores de la vida.** Cristo sufrió hasta lo indecible en su Pasión, pero se entregó al Padre, y resucitó, como le había prometido.

d) **Nos lleva a desear ser santos**, siguiendo el camino que nos muestra Jesús.

e) **Nos impulsa a vivir en la fe**, pues nos sabemos acompañados por Jesucristo resucitado.

Los “oficios” de Semana Santa

Recordar y celebrar la Pasión, Muerte y Resurrección de Jesús.

JUEVES SANTO

Misa vespertina de **la Cena del Señor**, donde conmemoramos

* El **sacramento del Orden**.

* el **mandato nuevo del amor**.

También se realiza el “**lavatorio de los pies**”, que simboliza la vocación de servicio, la humildad y la igualdad.

Por la noche, **acompañamos a Jesús** en su momento de oración en el Huerto (“**Vela del Santísimo**”)

VIERNES SANTO

No se celebra la Santa Misa en ningún lugar del mundo.

Por la mañana, se celebra el **Vía Crucis**, meditando los episodios más notables de la Pasión.

Por la tarde, el oficio que se celebra consta de la **Liturgia de la Palabra**, la **Adoración de la Cruz** y **el rito de Comunión** con el Cuerpo de Cristo (que se había reservado el Jueves Santo).

SÁBADO SANTO

Es el **día del silencio** y la Iglesia aconseja meditar sobre la muerte del Señor.

Los altares permanecen desnudos y los sagrarios abiertos.

No es un día “alitúrgico”, porque la Iglesia espera en oración junto a la Virgen María la Resurrección de Cristo. Por eso celebra la Liturgia de las Horas, su oración oficial.

DOMINGO DE RESURRECCIÓN

El Domingo de Resurrección es **el día más importante del año litúrgico**.

Puede celebrarse la **“Vigilia Pascual”** (el Sábado por la noche) o bien en las misas del Domingo..

Ninguna fiesta goza de tanta relevancia como ésta, teniendo todo el tiempo de Cuaresma y Semana Santa como preparación, y toda la Pascua para celebrarla.

Si Cristo no ha resucitado, nuestra fe es vana, como afirmó con rotundidad San Pablo.

LOS COLORES

El Domingo de Ramos se usa el **rojo** (color del mártir victorioso);

lunes, martes y miércoles el **morado**, color penitencial.

El Jueves Santo el **blanco** para festejar la institución de la Eucaristía (el blanco es el color de la divinidad).

El Viernes Santo, día de la muerte de Jesús, el **rojo**.

Y la noche del sábado en la vigilia pascual de nuevo el **blanco** para celebrar con gozo la Resurrección.

Nos ponemos en marcha: DOCAT

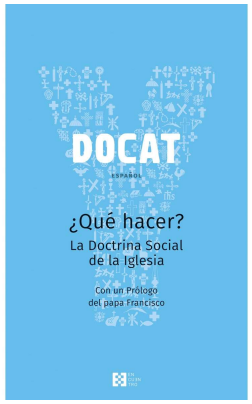

18 ¿Qué me libera, qué me esclaviza?

Gal 5, 1

Esta es la libertad que nos ha dado Cristo. Manténganse firmes para no caer de nuevo bajo el yugo de la esclavitud.

286 *¿Qué es la libertad y para qué sirve?*

La Libertad es el poder que Dios nos ha regalado para poder actuar por nosotros mismos; quien es Libre ya no actúa determinado por otro. [1730-1733,1743-1744]

Dios nos ha creado como seres libres y quiere nuestra libertad para que podamos optar de corazón por el bien, también por el supremo «bien», es decir, Dios. Cuanto más hacemos el bien tanto más libres nos volvemos.

DESAFÍO: VIVAMOS LA SEMANA SANTA A TOPE

- **Participemos el Domingo de Ramos en la entrada de Jesús triunfante.**
- **Expliquemos a nuestros hijos el sentido de cada trono que veamos.**
- **Vivamos los oficios con devoción y acompañemos a Jesús en sus momentos más difíciles.**

ORA

¡Mi Señor y mi Dios!

Eres un Dios de libertad. Quieres que la gente sea libre. Tú eres el que nos liberó. Has vencido al autor de todo mal y nos has liberado del castigo de la muerte. Nada debería dominarnos. Pero sé tú nuestro Señor. Amén.

DONDEQUIERA QUE ANDUVO

Catequesis de Padres 2023/2024

MES	TEMA
17/18/19 OCTUBRE	**Dios actúa para nosotros. ¿Cómo celebramos los misterios de Cristo?**
14/15/16 NOVIEMBRE	**SACRAMENTOS DE INICIACIÓN: el Bautismo y la Confirmación.**
12/13/14 DICIEMBRE	**SACRAMENTOS DE INICIACIÓN: La Eucaristía: las partes de la Misa.**
16/17/18 ENERO	**SACRAMENTOS DE CURACIÓN:** Penitencia, Reconciliación y Unción de enfermos.
13/14/15 FEBRERO	**SACRAMENTOS DE MISIÓN**: Orden Sacerdotal y Matrimonio. El concepto de "vocación“.
12/13/14 MARZO	**Pasión y Resurrección de Jesús.**
09/10/11 ABRIL	**Otras celebraciones litúrgicas:** sacramentales, la piedad popular, las peregrinaciones, el via crucis, el entierro cristiano.
14/15/16 MAYO	**María, Madre de Jesús.**
JUNIO	**Reunión balance**