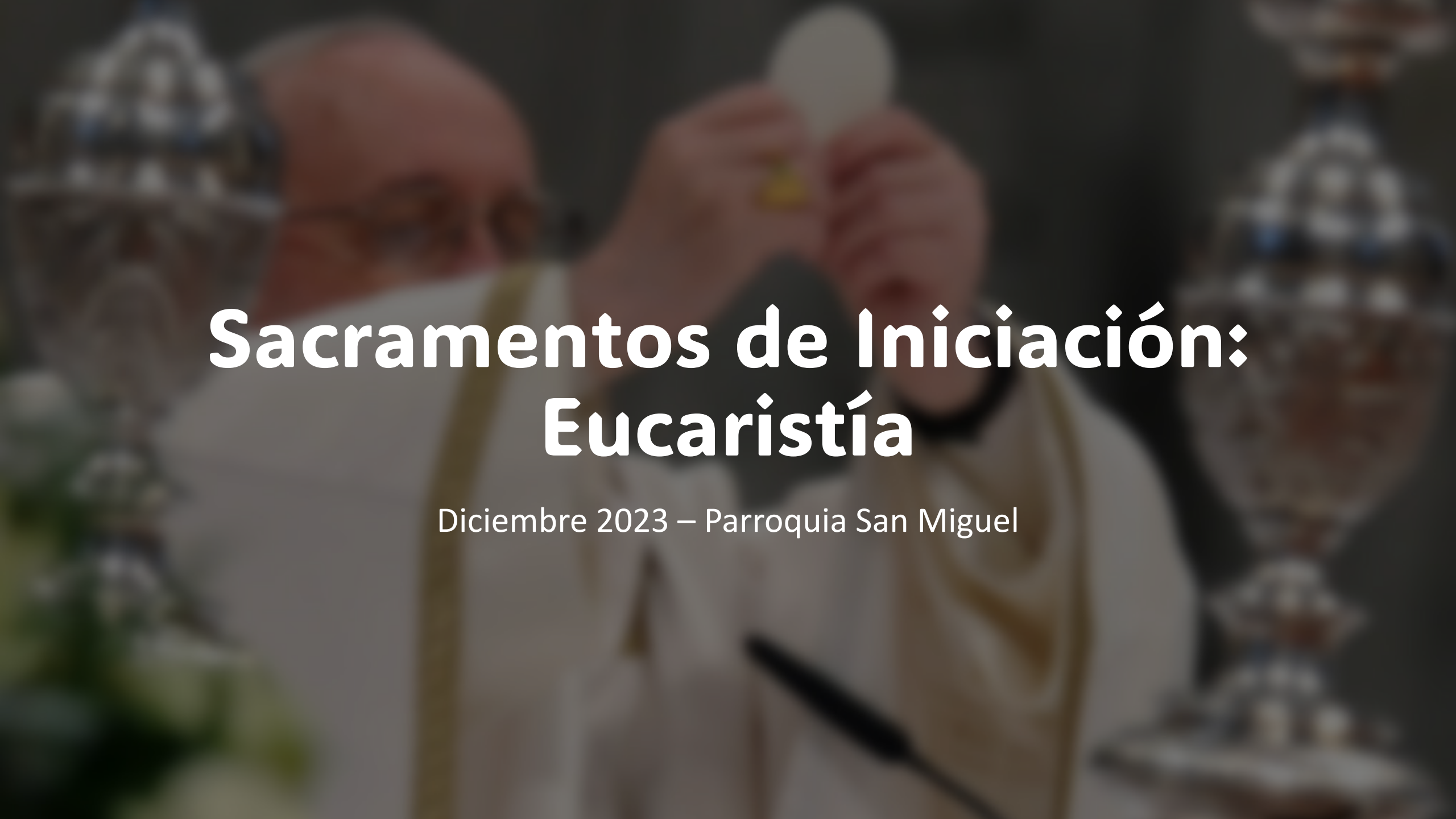

Sacramentos de Iniciación: Eucaristía

Diciembre 2023 – Parroquia San Miguel

Catequesis de Padres 2023/2024

MES	TEMA
17/18/19 OCTUBRE	**Dios actúa para nosotros. ¿Cómo celebramos los misterios de Cristo?**
14/15/16 NOVIEMBRE	**SACRAMENTOS DE INICIACIÓN: el Bautismo y la Confirmación.**
12/13/14 DICIEMBRE	**SACRAMENTOS DE INICIACIÓN: La Eucaristía: las partes de la Misa.**
16/17/18 ENERO	**SACRAMENTOS DE CURACIÓN:** Penitencia, Reconciliación y Unción de enfermos.
13/14/15 FEBRERO	**SACRAMENTOS DE MISIÓN**: Orden Sacerdotal y Matrimonio. El concepto de "vocación“.
12/13/14 MARZO	**Pasión y Resurrección de Jesús.**
09/10/11 ABRIL	**Otras celebraciones litúrgicas:** sacramentales, la piedad popular, las peregrinaciones, el via crucis, el entierro cristiano.
14/15/16 MAYO	**María, Madre de Jesús.**
JUNIO	**Reunión balance**

Antes de comenzar...

- Buscad fotos de vuestro bautizo y el de vuestros hijos. Anotad la fecha para celebrarla cada año.
- Explicar a vuestr@s hij@s por qué se llaman así.
- Buscad juntos la historia de su santo, y leedla juntos.

DESAFÍO:
Repasa las obras de misericordia y trabaja en especial una de ellas este mes

¿Qué o quién dirige nuestras vidas?

LO QUE ESTÁ DE MODA

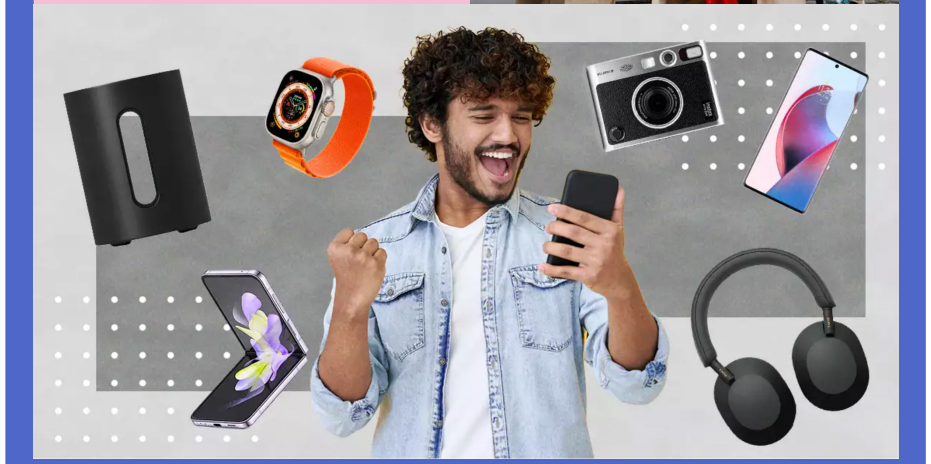

EL ENTORNO

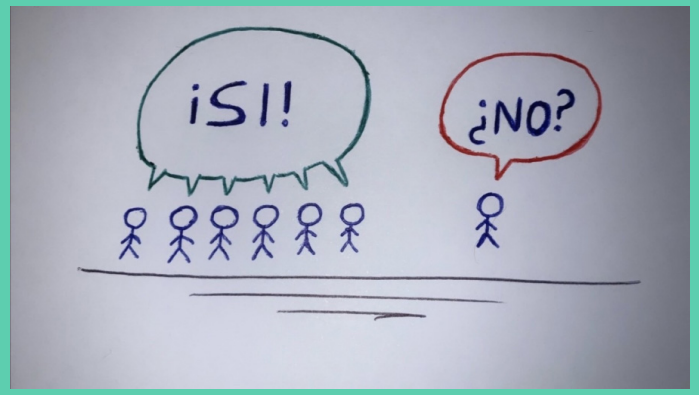

EL ESTÁNDAR (LO QUE TOCA)

La Eucaristía es LUZ y alimenta con AMOR nuestra vida

¿Qué es la Eucaristía?

La Eucaristía es el **tercero de los sacramentos de iniciación cristiana.**

En la Eucaristía

- Jesús **entrega por nosotros su Cuerpo y su Sangre**, a sí mismo,
- para que también **nosotros nos entreguemos a Él con amor**
- Así **nos unimos** al único Cuerpo de Cristo, **la Iglesia**.
- Esta es **la Sagrada Comunión**, unión común con Jesús.

En la Eucaristía somos Iglesia

La celebración de **la Eucaristía es el centro de la comunidad cristiana**. En ella la Iglesia se convierte en Iglesia.

- No somos Iglesia porque colaboremos a su sostenimiento, porque nos llevemos bien unos con otros o porque casualmente hayamos caído en una comunidad, sino porque en la Eucaristía recibimos el Cuerpo de Cristo y continuamente somos transformados en el Cuerpo de Cristo.

Institución de la Eucaristía

«Porque yo he recibido una tradición que procede del Señor y que a mi vez os he transmitido: Que el Señor Jesús, en la noche en que iba a ser entregado, tomó pan y, pronunciando la Acción de Gracias, lo partió y dijo: 'Esto es mi cuerpo que se entrega por vosotros. Haced esto en memoria mía', lo mismo hizo con el cáliz, después de cenar, diciendo: 'Este cáliz es la nueva Alianza en mi sangre; haced esto cada vez que lo bebáis, en memoria mía'» (1 Cor 11,23-25)

La Última Cena

- Jesús instituyó la Sagrada Eucaristía la víspera de su muerte, «en la noche en que iba a ser entregado», cuando reunió a su alrededor a los Apóstoles en el Cenáculo de Jerusalén para celebrar con ellos la pascua judía.

Kadesh (Primera Copa)	U-rjatz (Lava las manos)	Karpas (Moja el apio en el agua salada)	Yajatz (Parte el pan)	Hagadá (Bendición segunda Copa)	Dayenu (Oraciones), Halel (Salmos), Rajatz (lavatorio)
•Se leen salmos de bendición. •Se prepara y consume la primera copa.	•Purificación ritual, limpieza interior.	•Recuerda la miseria del pueblo judío	•El que preside **toma el pan y lo parte con las dos manos.** •Maguid (Se abre la puerta por si alguien llega).	•Se recuerda el éxodo y la liberación del Pueblo de Israel.	•Se consume la segunda copa. •Se realiza **un nuevo lavado de manos.** **•Aquí se produce el lavatorio de los pies.**

Korej (bendición de la mesa)	Cena	Tercera Copa	Gran Halel	Himnos tradicionales y cuarta copa.
•El jefe de la casa reparte un **trozo de comida mojada en jaroset**. •"Bendito seas tú, oh Eterno, Dios nuestro y Rey del Universo, que nos santificaste con tus preceptos y sacas de la tierra el pan".	**•Durante la cena, Jesús indica que va a ser entregado por uno de los discípulos.**	**•Se bendice y se ingiere la tercera copa.** **•Aquí Jesús da de beber su sangre.** •Se prepara la cuarta copa, una de ellas para el profeta Elías y se vuelve a abrir la puerta para que entre.	•Oraciones finales de alabanza.	•Jesús y los discípulos no llegaron a consumir la cuarta copa, sino que se retiraron al Monte de los Olivos a orar.

- En la Última Cena Jesús anticipó su muerte; se dio a sus discípulos bajo los signos de pan y vino y exhortó a que, desde entonces, y después de su muerte, celebraran la Eucaristía: «Haced esto en memoria mía»

LA EUCARISTÍA TIENE MUCHOS NOMBRES

- **Eucaristía** porque es acción de gracias a Dios.
- **Comunión**, porque por este sacramento nos unimos a Cristo que nos hace partícipes de su Cuerpo y de su Sangre para formar un solo cuerpo
- **Santa Misa** porque la liturgia en la que se realiza el misterio de salvación se termina con el envío de los fieles ("missio") a fin de que cumplan la voluntad de Dios en su vida cotidiana.
- **Banquete del Señor** porque se trata de la Cena que el Señor celebró con sus discípulos la víspera de su pasión.
- **Fracción del pan** porque este rito, propio del banquete judío, fue utilizado por Jesús cuando bendecía y distribuía el pan en la última Cena. En este gesto los discípulos lo reconocerán después de su resurrección, y con esta expresión los primeros cristianos designaron sus asambleas eucarísticas.
- **Asamblea eucarística** (synaxis), porque la Eucaristía es celebrada en la asamblea de los fieles.
- **Memorial** de la pasión y de la resurrección del Señor.

¿Quién celebra la Santa Misa?

- En realidad, es Cristo mismo quien actúa en cada celebración eucarística.
  - El Obispo o el Sacerdote sólo lo representan.
- La fe de la Iglesia afirma que el celebrante está ante el altar “en la persona de Cristo”.
  - Los sacerdotes no sólo actúan en el lugar de Cristo o por su encargo, sino que Cristo actúa a través de ellos como cabeza de la Iglesia.
- Cristo está misteriosa pero realmente presente en el Sacramento de la Eucaristía.
- Cada vez que se parte el pan y ofrece el cáliz, sucede hoy lo mismo que entonces: Cristo se entrega por nosotros, y nosotros tomamos realmente parte en él.

Partes de la Santa Misa

Ritos iniciales

- Los que hemos acudido formamos una comunidad
- Disponemos nuestro espíritu para oír la palabra de Dios y participar en el banquete Eucarístico

Liturgia de la Palabra

- Encuentro progresivo con Cristo resucitado, que se da primero a los suyos como Palabra viva de Dios

Liturgia de la Eucaristía

- Está estructurada de acuerdo a las palabras y gestos de Jesús al instituir la Eucaristía en la última cena.

Bendición y envío

- La misa es el comienzo de nuestra semana vivida como seguidores de Cristo.

I. Ritos Iniciales

1. **Procesión y Canto de Entrada**
2. **Saludo**
   - Veneración del Altar
   - Señal de la Cruz
   - Saludo a la Asamblea: “El Señor esté con vosotros”.
   - Monición de Entrada
3. **Acto Penitencial: “Yo confieso”**

   Golpeamos el corazón como si se tratara de una puerta, para llamar su atención y despertarlo a cambiar de vida, a amar a Dios, a convertirte.
4. **Señor, ten piedad (Kyrie)**

   No es penitencial, sino que tiene sentido de aclamación a Cristo y petición de misericordia. Son unas palabras griegas venerables de larga tradición.
5. **Gloria**

   No fue compuesto para la Misa. Entró en la Eucaristía para la fiesta de Navidad extendiéndose después a los domingos.
6. **Oración Colecta:**

   La colecta es la primera oración exclusivamente sacerdotal que encontramos en la Misa. Oración que el celebrante debe decir no en nombre propio, sino en el de toda la comunidad, de toda la Iglesia

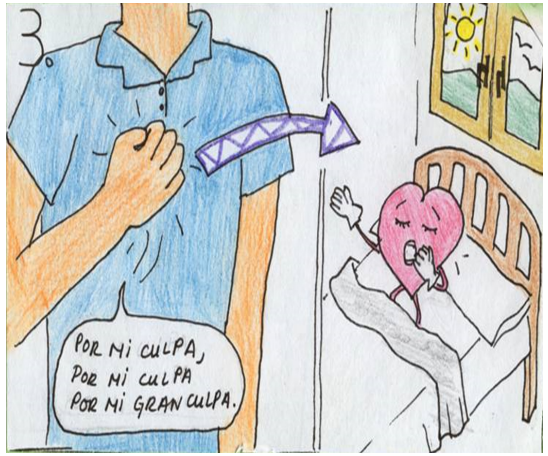

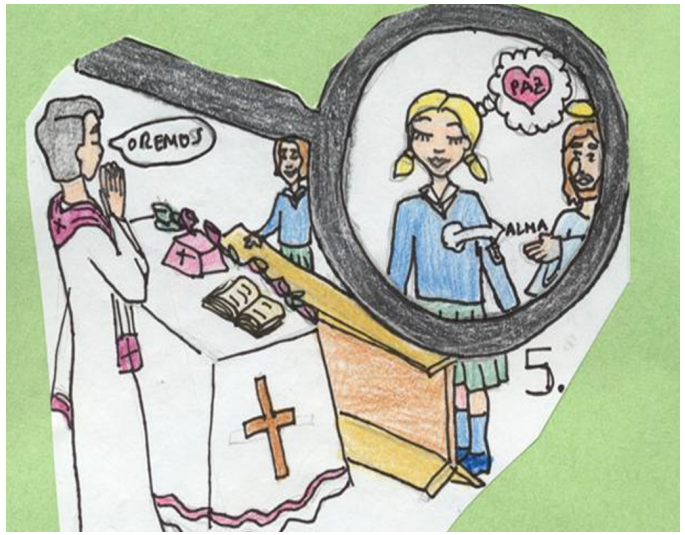

II. Liturgia de la Palabra

La escena se centra en el **ambón**.

1. Primera Lectura

Del Antiguo Testamento, normalmente de un profeta.

2. Salmo Responsorial

Se repite una frase (antífona) entre los párrafos

3. Segunda Lectura

Del Nuevo Testamento, normalmente de las Cartas de San Pablo.

4. Aleluya

5. Evangelio: proclamado por el Sacerdote.

6. Homilía

7. Credo

8. Oración Universal

Se llama universal porque se suplica por las necesidades de todos los hombres. Debe poder ser asumida por todo el pueblo cristiano y al menos cuatro de las peticiones deben ser:

- Por la Iglesia y sus necesidades
- Por los gobernantes
- Por los pobres y necesitados
- Por todos los presentes

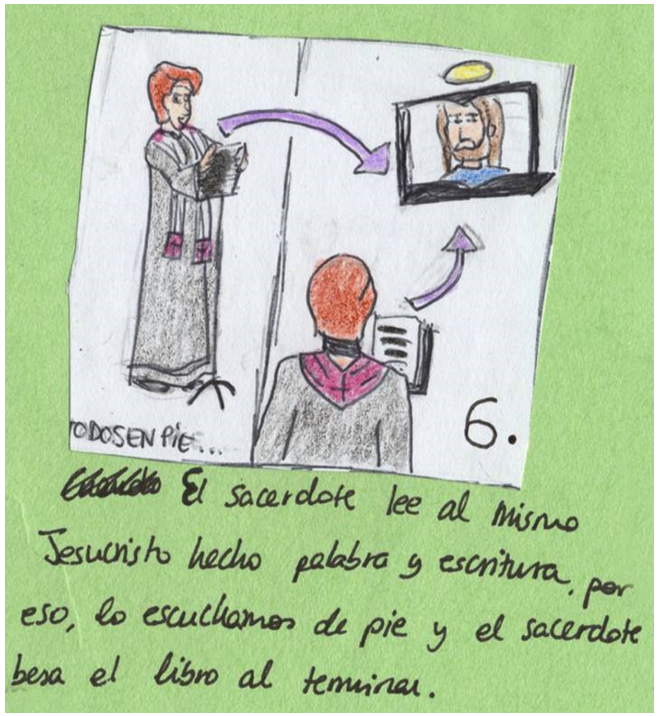

III. Liturgia de la Eucaristía

La escena se centra en el **altar**.

1. Presentación de dones (ofertorio)

- La preparación de los dones
- La presentación de los dones (Bendito seas, Señor...)
- El lavabo, que se hará en un lado del altar
- La oración sobre las ofrendas, que se rubrica por el pueblo con un Amen.

2. Plegaria Eucarística: máxima plenitud de expresión la acción de gracias y la alabanza.

- Santo.
- Consagración: “tomad y comed…”, “tomad y bebed…”, “haced esto en memoria mía”.
- Memorial e intercesiones.
- Doxología final: “Por Cristo, con Él y en Él”.

3. Rito de Comunión

- Padrenuestro.
- Paz
- Fracción del Pan y “Cordero de Dios”.
- Comunión.

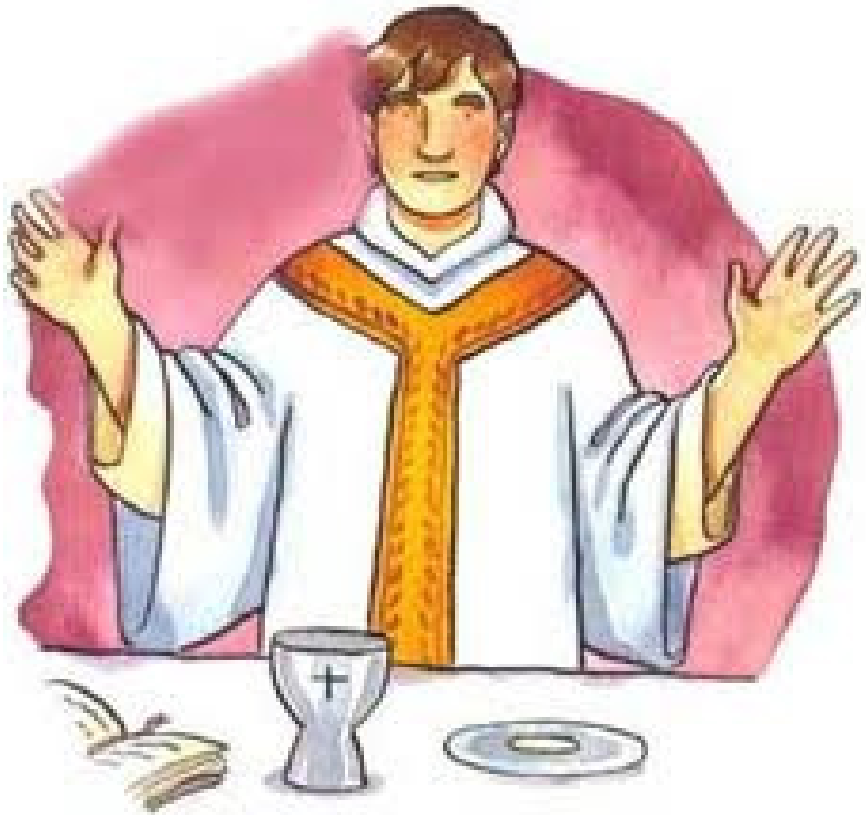

IV. Bendición y Envío

1. Oración final
2. Bendición
3. “Podéis ir en paz”.

Pongamos orden…

Aleluya, Aleluya…

Podéis ir en paz

Señor, ten piedad….

Bendito seas Señor por este pan…

Santo, Santo, Santo es el Señor…

En el nombre del Padre, y del Hijo, y del Espíritu Santo.

Padre nuestro, que estás…

Creo en un solo Dios…

Cordero de Dios…

Tomad y comed todos de Él…

Pongamos orden…

1. En el nombre del Padre, y del Hijo, y del Espíritu Santo.
2. Señor, ten piedad…
3. Aleluya, Aleluya...
4. Creo en un solo Dios…
5. Bendito seas Señor, por este pan…
6. Santo, Santo, Santo es el Señor…
7. Tomad y comed todos de Él…
8. Padre nuestro, que estás en el cielo…
9. Cordero de Dios…
10. Podéis ir en paz

¿Cómo vivimos la Eucaristía? 3 termómetros

Es una celebración **con otros**

- La Eucaristía que celebro, ¿me lleva a sentirlos a todos, de verdad, como hermanos y hermanas? ¿Hace crecer en mí la capacidad de alegrarme con el que se alegra y de llorar con el que llora? ¿Me empuja a ir hacia los pobres, los enfermos, los marginados? ¿Me ayuda a reconocer en ellos el rostro de Jesús?

Nos sentimos **perdonados y dispuestos a perdonar**

Hay **un impacto en nuestras vidas**

- Una celebración puede resultar impecable desde el punto de vista exterior, pero si no nos conduce al encuentro con Jesús, corre el riesgo de no traer ningún alimento a nuestro corazón y a nuestra vida.

Para reflexionar…

- ¿La misa me aburre? ¿Voy a misa solo cuando me apetece?
- ¿Qué tendría que ocurrir para que la misa fuese “atractiva” para mí?
- ¿Qué es lo que realmente alimenta mi vida? ¿Necesito a Jesús-eucaristía como alimento para mi vida?
- ¿Soy yo alimento para los que me rodean: esposo, esposa, hijos, amigos, compañeros…?

Nos ponemos en marcha: DOCAT

11 Donde comienza la paz?

Sal 34, 14-15

Guarda tu lengua del mal, y tus labios de palabras mentirosas. Apártate del mal y practica el bien, busca la paz y sigue tras ella.

272 ***¿Por qué deben los cristianos difundir la paz?***

Jesucristo estableció la paz entre el cielo y la tierra, y abrió las puertas a una vida basada en la reconciliación y en la alegría interior. Pero su paz no se difunde por sí sola. Los seres humanos son libres de aceptar con fe el don de la reconciliación de Dios o de rechazarlo. Pero para eso deben haber oído primero que la paz es posible en Dios, tanto en la vida personal como entre grupos y naciones enfrentadas. Esto puede experimentarse en el encuentro con personas reconciliadas, personas que no devuelven el golpe, que no se vengan, que no recurren a la violencia. La proclamación del Evangelio de la paz, con palabras y obras, crea siempre nuevos comienzos de verdadera paz.

DESAFÍO:
En este periodo de Adviento, en el que esperamos la venida de Jesús, vamos a trabajar para ser verdaderos agentes de paz.

- **Evitando ser nosotros mismos fuente de conflictos: peleas, chismorreos, insultos…**
- **Intentando cortar cadenas de violencia que presenciemos.**

ORA

Dios mío, amas a cada persona como a la niña de tus ojos. Me has dado a mí y a todos los demás algo de tu exclusividad. Hay millones de personas, y tú, oh Dios, no te has repetido ni una sola vez. ¡Qué hermoso es! Permíteme asombrarme una vez más de que todos, pero también cada uno, es un original único, hecho por Dios.
Amén.

Sugerencias para casa

Calendario de Adviento

D 3
PRESTA ATENCIÓN
¿Dejas que el ritmo del mundo te adormezca?

L 4
RESPONDE
a las necesidades de los demás, aunque no venga bien con nuestros planes

M 5
DA GRACIAS A DIOS
por todos los regalos que te da

X 6
COMPARTE
con los demás: tu tiempo, tus bienes, tu alegría....

J 7
REVISA
¿Cómo son los cimientos de tu fe y de tu vida?

V 8
ALÉGRATE
porque Él te ha elegido concretamente a ti

S 9
HABLA DE DIOS
vomparte los milagros que ha hecho en tu vida

D 10
RECONCILIATE
con Dios, prepara tu corazón

L 11
ACUERDATE
de todos los que te han llevado ante el Señor ¿Quiénes han sido tus camilleros?

M 12
BUSCA
salir de tu comodidad para encontrarte con el otro

X 13
DESCANSA
tu carga en Dios, compártela con corazón confiado

J 14
EVITA
todo signo de violencia, incluso verbal, hoy y siempre

V 15
NO JUZGUES
a los demás, que la misericordia sea tu respuesta

S 16
PERMANECE ALERTA
Dios llena tu vida de pequeños milagros, no pierdas el tiempo buscando grandes mensajes

D 17
ANUNCIA
que el Señor está presente en tu vida

L 18
ESCUCHA
lo que Dios te pide hoy y confía como José

M 19
CONTEMPLA
el Milagro que hace siempre el Amor de Dios ¿Cómo puedes hacerlo crecer?

X 20
CONFIRMA
tu alianza con Dios ¿Cumples con tu parte?

J 21
BENDICE
hoy al Señor, acercate a su presencia

V 22
PROCLAMA
mi alma la grandeza del Señor, se alegra mi espíritu en Dios, mi salvador

S 23
PREGÚNTATE
¿Cómo va a ser esta Navidad? ¿Cuáles van a ser tus prioridades?

D 24
ALÉGRATE, CANTA, COMPARTE LA BUENA NOTICIA
deja que el amor de Dios te ilumine

L 25: DIOS HA NACIDO, búscalo en tu corazón

Patricia y Nacho 2023

Catequesis de Padres 2023/2024

MES	TEMA
17/18/19 OCTUBRE	**Dios actúa para nosotros. ¿Cómo celebramos los misterios de Cristo?**
14/15/16 NOVIEMBRE	**SACRAMENTOS DE INICIACIÓN: el Bautismo y la Confirmación.**
12/13/14 DICIEMBRE	**SACRAMENTOS DE INICIACIÓN: La Eucaristía: las partes de la Misa.**
16/17/18 ENERO	**SACRAMENTOS DE CURACIÓN:** Penitencia, Reconciliación y Unción de enfermos.
13/14/15 FEBRERO	**SACRAMENTOS DE MISIÓN**: Orden Sacerdotal y Matrimonio. El concepto de "vocación“.
12/13/14 MARZO	**Pasión y Resurrección de Jesús.**
09/10/11 ABRIL	**Otras celebraciones litúrgicas:** sacramentales, la piedad popular, las peregrinaciones, el via crucis, el entierro cristiano.
14/15/16 MAYO	**María, Madre de Jesús.**
JUNIO	**Reunión balance**